

Mi újság?

A Magyar Szentek Temploma havi tájékoztató lapja — 2026. május

Kiadja a Magyar Szentek Plébánia. Megjelenik minden hónap első vasárnapján. Ingyenes kiadvány.

MÁRIA ÉS JÓZSEF

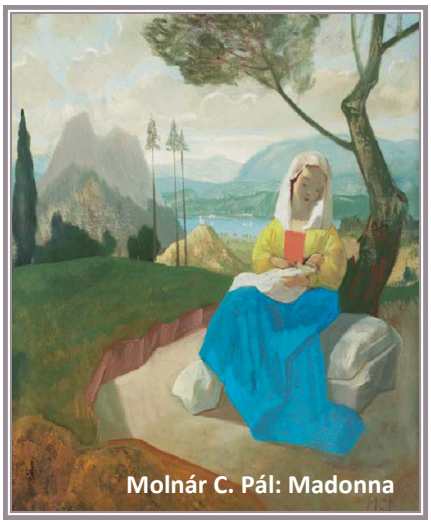

Molnár C. Pál: Madonna

Május elsején ünnepeltük Munkás Szent Józsefet, a csendes családfenntartót, az angyali tanácsokat megfogadó nevelőapát, aki Jézus felnövekedését biztosította. Nemcsak a létbiztonságról, az anyagi forrásokról, de a lelki nyugalomról is gondoskodott. Szinte látom magam előtt, hogy miközben a műhelyben foglalatoskodik, Mária a gyermekkel foglalkozik. Micsoda összhang lehetett közöttük!

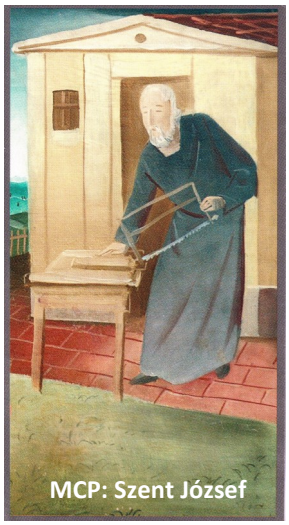

MCP: Szent József

Elképzelem, hogy a nagyobbacska Jézus segít a szüleinek, összesöpri a műhelyben a faforgácsot, vagy vizet hoz a forrástól anyjának a főzéshez. Boldogan bujócskázik a szomszéd gyerekekkel, és este szüleivel a tűz körül ülve hálát ad Istennek a nap örömeiért.

A szülők el-eltöprengenek az ajándékba kapott gyermek jövőjét illetően, de erről nem esik szó közöttük…

Aztán Jézus megkezdi nyilvános működését: József felelőssége csökken, Mária aggodalma nő. Mária a Golgotára is elkíséri fiát, és János személyében átveszi az emberiség gondját.

És mi – mint minden évben — most is az egész május hónapot Máriának ajánljuk: *„A hívek közössége úgy tekint Máriára, az »eucharisztikus asszonyra«, mint önmaga legszebb ikonjára, és szemléli benne az eucharisztikus élet páratlan mintáját” – olvassuk a 2020-as Budapesti Nemzetközi Eucharisztikus Kongresszus alapdokumentumában. Első pillantásra talán úgy tűnhet, hogy az Eucharisztia és a Szűzanya témája nem áll túl közel egymáshoz. Ha azonban Krisztusra tekintünk, aki mint feltámadt Üdvözítő, valóságos Teste és Vére által jelen van az Oltáriszentségben, hamar rádöbbenünk: akit e szentségben magunkhoz veszünk, az nem más, mint az Istenszülő méhének gyümölcse! A Szűzanya kétségtelenül közelebb visz bennünket Fiához. De remélhetjük-e mi, a XXI. század magyar katolikus hívei ezeréves Mária-tiszteletünk valóságos megújulását attól, hogy az Eucharisztia által Krisztushoz szorosabban kapcsolódunk? (Kovács Zoltán)*

A rózsafüzér rendszeres közös elmondása májusban (és októberben) közelebb visz bennünket nemcsak Máriához, hanem Jézushoz is, hiszen az Üdvözlégyek közepén mindig Jézus életére mutat, szóbeli és elmélkedő ima is egyben, megbékélést és nyugalmat hoz szívünkbe. *(G.E.)*

Követhető példaképe feleségeknek és édesanyáknak

2023-ban elindult Coreth Mária Terézia boldoggáavatási eljárása



Batthyány László tizenegy gyermekével.
Gyermekei: Ödön, Ludovika, László, Anna, Iván, Blanka, József, Mária Terézia, Ferenc, Franciska, Károly

Coreth Mária Terézia – vagy ahogyan a családban nevezték, Misl – vidám, minden jóért lelkesedni tudó, őszintén és nagyon mélyen vallásos asszony volt. Mindenben szemorvos férje mellett állt, megtanult magyarul, segítette őt a műtétek közben, a kórházi adminisztrációban és a szegények támogatásában. Házasságukból tizennégy gyermek született, akik közül tizenegy érte meg a felnőttkort. Elsőszülöttjük, Ödön húszéves korában adta vissza lelkét a Teremtőnek. Batthyány-Stratmann László nagymértékben mélyen hívő feleségének köszönhette, hogy elindult az életszentség útján, hogy „szeretettel teli és olyan sok gyümölcsöt termő lett az élete”.

Egyik lányuk, Lili így vall az édesanyja által kifejtett óriási hatásról: „Még életemben nem láttam ilyen boldog párt, legalábbis nem olyan emberpárt, akikben az egymás iránti érdeklődés mindkét részről ennyire teljes volt. E helyen anyám mély vallásosságát kell megemlítenem, melyet a nyolcévi bécsi Sacré Coeur-beli neveltetése során mélyített el, s amelyet apámra átvitt.

Coreth Mária Terézia a házasságban nem önmagát kereste, nem a maga boldogságát, akaratát, vágyait, hanem elsősorban Istenre és a férjére figyelt. „Ez a világ szeretetből van: Atya, Fiú és Szentlélek örök szeretetéből. Mi, emberek arra születtünk, hogy megtanuljunk szeretni, hogy ajándékká tegyük az életünket. Akkor lesz valaki boldog, ha sikerül odaadnia az életét. Misl tudta és élte ezt a titkot. Bőkezűen ajándékozta szét az életét, testi-lelki erejét, idejét, szívét.” (Székely János püspök)

A nagy család boldogságban, harmóniában élt. Az otthonban a „béke légköre uralkodott”. Az egyik nevelő, aki már több hasonló családnál is megfordult, ezt írta: „Ilyen bensőséges családias kapcsolatot, szerető légkört, derűs vidámságot még csak megközelítőleg sem tapasztaltam soha.” Lili így emlékezett vissza gyermekkorára: „Sohasem tudom megköszönni, hogy ebben a darabka földi mennyországban részem volt.” Ödön is gyönyörűen írt az édesanyjáról: „Hű és szerető segítőtársa apámnak mindenben. Nagyon sok dolga van a gyerekek nevelésével, a cselédséggel, a házban, a kertben mindenütt kell éber szemének lenni, és száz meg száz oldalra osztogatni parancsait, intelmeit, feddéseit, buzdításait, amelyeket mindig az alattvaló iránti szeretet sugall… anyám az egész ház lelke… Boldogabb családot, azt hiszem, egykönnyen nem lehet találni széles e világon.”

Coreth Mária életét sem kerülte el a szenvedés. Óriási szenvedés volt számára három gyermekének korai halála, csakúgy, mint elsőszülött gyermekük, Ödön elvesztése. Az ő születése élete egyik legboldogabb pillanata volt, hozzá egészen különleges szálak fűzték, annál rettenetesebb volt látni a haláltusáját, hogy húszévesen el kell hagynia ezt a földi világot. A család hatalmas hittel fogadta a tragédiát. Amikor Ödön meghalt, bementek a házi kápolnába, és az édesapa így szólt: „Most térdeljünk le, és köszönjük meg Istennek, hogy Ödönt húsz évre nekünk adta.” Ödön a halála előtt köszönetet mondott a szüleinek mindenért, kifejezte reményét, hogy talán soha halálos bűnt nem követett el, és kérte mindenki bocsánatát, ha valakit megbántott volna. Édesanyjának ezt mondta: „Mami, ne legyél szomorú, ha mondom, hogy Mennyei Atyám hív engem, angyalokat küld értem, akik csalogatnak engem!”

Hitük az életük legsötétebb pillanatait is beragyogta. A házaspár együtt hordozta a keresztet Batthyány-Strattmann László súlyos, halálos betegségének idején is. Misl végig bátorította szenvedéseinek idején, vigasztalta, vele imádkozott. Személyesen ápolta a férjét. Egyre világosabban látta és érezte férje életszentségét. Harmincévi házasság után egyik alkalommal azt mondta: „Napról napra egyre jobban meg vagyok győződve arról, hogy a férjem szent.” A férje betegsége idején Mislnek is szüksége volt egy nagy operációra, egy hatalmas, négy kilogrammos – hál’ Istennek jóindulatú – miómát távolítottak el. A házaspár több mint egy hónapig elszakadt egymástól, a lábadozó Misl mindennap hosszú levelet írt akkor már végletesen legyengült férjének. Blanka lányuk így emlékezett erre: „Mami mindennap ír Papinak oly kedves, megható, hosszú leveleket, ha fölolvasom őket, Papi mindig sír…” Amikor 1931. január 22-én Batthyány-Strattmann László meghalt a bécsi Löw-szanatóriumban, Misl ezekkel a szavakkal adta tudtul halálát gyermekeinek: „Gyerekek, Papi a Jóistennél van.”

Coreth Mária Terézia húsz évvel élte túl férjét, 1951. március 14-én hunyt el Bécsben. Székely János leszögezi: „Arany szív, isten- és emberszeretet kísérte végig az egész életét. Gyakran könnyekre is fakadó érzékenység, együttérzés, vidám, temperamentumos egyéniség, nyitottság, állandó segíteni akarás jellemezte. Hiteles, hozzánk közel álló, nagyszerű asszony. Igazi, követhető, ragyogó példaképe a feleségeknek, az édesanyáknak.*”(Magyar Kurír)*

SZÉKELY JÁNOS PÜSPÖK A TISZA PÁRT GYŐZELMÉRŐL



A Magyar Katolikus Püspöki Konferencia elnöke a 777. hu felületén értékelte az országgyűlési választások eredményét. Részletek az írásból:

- A parlamenti választásokat a TISZA Párt igen nagy többséggel nyerte meg, amihez a választás másnapján püspöki konferenciánk nevében gratuláltam, és azt kívántam, hogy a megalakuló új parlament és kormány a kapott felhatalmazással nemzetünk igazi javát szolgálja.

- Egy választási kampány mindig indulatokkal, heves érzelmi reakciókkal jár, és számos sebet ejt. A választás után a gyógyulásnak van az ideje. Ha másképpen is ítéljük meg, mi az, ami igazán lényeges, minek van nagyobb, és minek kisebb súlya egy ilyen döntés meghozatala során, fontos, hogy tiszteletben tartsuk egymás véleményét, még akkor is, ha valamivel nem egészen értünk egyet. (...)

- Öröm volt tapasztalni azt, hogy a fiatalok nagy számban vettek részt a választáson, ezzel is kifejezve, mennyire fontos számukra hazánk jövője. (...)

- Az utóbbi években hallható kritikus hangok, és sok más hasonló jel (pl. a templomba járók számának vagy a papi és szerzetesi hivatások számának csökkenése) önvizsgálatra is hív minket: hol és miben mulasztottunk, hogyan lehetnénk hitelesebbek, vannak-e élő, vonzó közösségeink?

- Fontos, hogy meghalljuk azok hangját is, akik eltávolodtak az egyháztól, vagy kritikusak velünk szemben. (...)

- Bízunk abban, hogy az új kormányzat társadalmunk egységét építve végzi majd a szolgálatát a jogállam kereteit megőrizve. Magától értetődőnek tartjuk, hogy működését az átláthatóság, a korrupció elleni következetes fellépés, a jog előtti egyenlőség és a kiszámítható jogalkotás fogja jellemezni. (...)

- Bízunk abban, hogy a megalakuló új parlament és kormány továbbra is lehetővé teszi az egyházak által végzett közfeladatok ellátását az oktatás és a szociális gondoskodás területén, amelyekre a társadalom széles rétegeiben igen nagy igény van. (...)

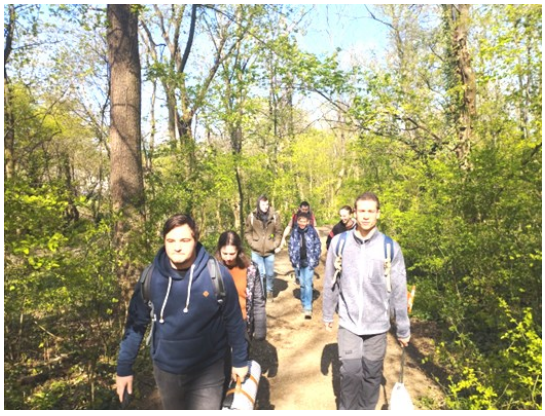

KAMARAERDEI KIRÁNDULÁS

Április 11-én, szombaton gyönyörű napsütésre, tökéletes kirándulóidőre virradtunk.
Reggel 9 órára össze is gyűlt a csapat a plébánián, így útnak indultunk. Villamossal érkeztünk Kamaraerdőhöz, itt kezdődött a kirándulás. Könnyű túránk során megcsodáltuk az erdő élővilágát, növényeket, állatokat egyaránt. Egy alkalommal utunk összefonódott egy tanösvénnyel, ahol különböző típusú hulladékok lebomlási idejéről tudhattunk meg elképesztő adatokat. Előzetes terveinkben szerepelt a Vadász-hegy meghódítása is, de ez végül egy terepkerékpár-verseny miatti lezárás következtében elmaradt. Így a fentről elénk táruló kilátásról sajnos lemaradtunk, de az ébredő tavaszi erdő gyönyörű látványa úgy gondolom, bőségesen kárpótolt minket. Utunk vidámságban, jó kedvben telt, sokat beszélgettünk egymással. Mire a célul kitűzött tisztásra elértünk, a hangulatnál már csak az étvágyunk volt nagyobb. Így hát miután kiválasztottuk a tökéletes tűzrakóhelyet, hamar neki is láttunk ágakat gyűjteni a tűzhöz, ami kiváló csapatépítő programnak bizonyult. Amikor ezzel megvoltunk, meggyújtottuk a tüzet, majd megkezdtük a sütögetést. Mikor mind jóllaktunk, elindultunk hazafelé.



A kirándulásunk tehát ha nem is pontosan a tervek szerint alakult, de jól sikerült. Az elkövetkezendő programokra is sok szeretettel várunk mindenkit! Ismerjük meg egymást minél többen, hogy közösségünk épülni tudjon!

Scholtz Nóri



Hírek, hirdetések, programok

Májusban minden este litániát mondunk ott, ahol az esti szentmise van. Hétköznap a szentmisék után, szombaton és vasárnap a szentmise előtt lesz a litánia.

AZ ELSŐÁLDOZÁS

május 17-én, vasárnap 9 órakor

a szentmise keretében lesz.

A bérmálás is ezen a vasárnapon lesz az este 6 órakor(!) kezdődő szentmisén, ahol **Mohos Gábor** segédpüspök atya szolgáltatja ki a felnőtt nagykorúság szentségét az egyetemi ifjúságnak.



Szeretettel hívunk minden érdeklődőt

június 14-én, vasárnap, délután 4 órakor

Leskó Zoltán és Fülep Márk ünnepi orgona-fuvola hangversenyére

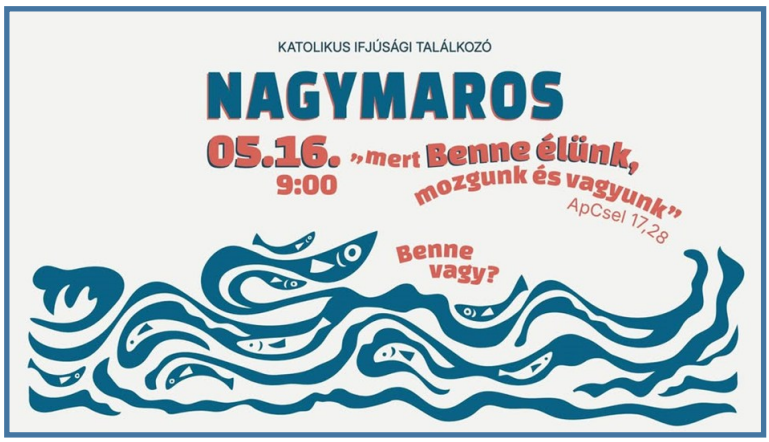



KÖZELEDIK AZ ADÓBEVALLÁS IDEJE!
Most is rendelkezhetnek a személyi jövedelemadó 2x1%-áról. Az első 1%-ot az Egyház javára lehet felajánlani: a Magyar Katolikus Egyház technikai száma: 0011
A második 1%-ot különféle jótékonysági intézményeknek és alapítványoknak szánhatják. Ha egyházközségünket szeretnék támogatni, akkor a **SZENT TÁDÉ ALAPÍTVÁNY AZ IFJÚSÁGÉRT (ADÓSZÁMA: 18055971-1-43)**,
ha pedig a Karitászt, akkor a **KARITÁSZ TÁMOGATÓ ALAPÍTVÁNYA (ADÓSZÁMA.19666275-1-43)** javára szíveskedjék rendelkezni.
Felajánló lapok az utolsó padról elvihetők.

Mi Újság? – a Magyar Szentek Templomának havi tájékoztató lapja. Kiadja a Magyar Szentek Plébánia. Megjelenik minden hónapelső vasárnapján. Ingyenes kiadvány. Ha a lappal kapcsolatban bármilyen észrevétele van, megteheti a 209-22-24-es telefonszámon vagy az 1507 Budapest, Pf.: 70. levélcímen. E-mail: magyarszentekbp@freemail.hu. Honlapunk: http://www.magyarszentektemploma.hu/